



UNIVERSIDAD JOSÉ CARLOS MARIÁTEGUI

VICERRECTORADO DE INVESTIGACIÓN

FACULTAD DE CIENCIAS

ESCUELA PROFESIONAL DE DERECHO

TESIS

**ROBO Y SEGURIDAD CIUDADANA, DE
ACUERDO CON LA PERSPECTIVA DE
EXPERTOS EN DERECHO, EN EL DISTRITO
JUDICIAL DE TACNA, 2024**

PRESENTADO POR

**BACH. ALVARO YSAIAS RUIZ CANO
BACH. JESUS SALVADOR CANO MENDOZA**

ASESOR

DR. JESUS SALVADOR PAREDES AMANQUI

PARA OPTAR EL TÍTULO PROFESIONAL DE ABOGADO

MOQUEGUA – PERÚ

2024



Universidad José Carlos Mariátegui

CERTIFICADO DE ORIGINALIDAD

El que suscribe, en calidad de Jefe de la Unidad de Investigación de la Facultad de Ciencias, certifica que el trabajo de investigación () / Tesis () / Trabajo de suficiencia profesional () / Trabajo académico (), titulado “**ROBO Y SEGURIDAD CIUDADANA, DE ACUERDO CON LA PERSPECTIVA DE EXPERTOS EN DERECHO, EN EL DISTRITO JUDICIAL DE TACNA, 2024**” presentado por el(la) egresado(a) **ALVARO YSAIAS RUIZ CANO Y JESUS SALVADOR CANO MENDOZA** para obtener el grado académico () o Título profesional () o Título de segunda especialidad () de: **ABOGADO**, y asesorado por el(la) **DR. JESÚS SALVADOR PAREDES AMANQUI**, designado como asesor con RESOLUCIÓN DE DECANATO No 2923-2024-FCJEP-UJCM, fue sometido a revisión de similitud textual con el software TURNITIN, conforme a lo dispuesto en la normativa interna aplicable en la UJCM.

En tal sentido, se emite el presente certificado de originalidad, de acuerdo al siguiente detalle:

Programa académico	Aspirante(s)	Trabajo de investigación	Porcentaje de similitud
Derecho	ALVARO YSAIAS RUIZ CANO Y JESUS SALVADOR CANO MENDOZA	“ROBO Y SEGURIDAD CIUDADANA, DE ACUERDO CON LA PERSPECTIVA DE EXPERTOS EN DERECHO, EN EL DISTRITO JUDICIAL DE TACNA, 2024”	22 % (04 de diciembre de 2024)

El porcentaje de similitud del Trabajo de investigación es del **22 %**, que está por debajo del límite **PERMITIDO** por la UJCM, por lo que se considera apto para su publicación en el Repositorio Institucional de la UJCM.

Se emite el presente certificado de similitud con fines de continuar con los trámites respectivos para la obtención de grado académico o título profesional o título de segunda especialidad.

Moquegua, 04 de diciembre de 2024



UNIVERSIDAD JOSÉ CARLOS MARIÁTEGUI
FACULTAD DE CIENCIAS

Dr. JAVIER PEDRO FLORES AROCUTIPA
Jefe de la Unidad de Investigación

ÍNDICE DE CONTENIDOS

PORTADA	i
PÁGINA DE JURADO	ii
CERTIFICADO DE ORIGINALDAD	iii
DEDICATORIA	iv
AGRADECIMIENTOS.....	v
ÍNDICE DE CONTENIDOS	vi
ÍNDICE DE TABLAS	viii
ÍNDICE DE FIGURAS	ix
RESUMEN	x
ABSTRACT	xi
INTRODUCCIÓN	xii
CAPÍTULO I EL PROBLEMA DE LA INVESTIGACIÓN	1
1.1. Descripción de la realidad problemática	1
1.2. Definición del problema	3
1.3. Objetivos de la investigación	3
1.4. Justificación y limitaciones de la investigación	4
1.5. Variables.....	6
1.6. Hipótesis de la investigación	6
CAPÍTULO II MARCO TEÓRICO	7
2.1. Antecedentes de la investigación	7
2.2. Bases teóricas	9
2.3. Marco conceptual	15

CAPÍTULO III MÉTODO	18
3.1. Tipo de investigación	18
3.2. Diseño de investigación	18
3.3. Población y muestra	19
3.4. Técnicas e instrumentos de recolección de datos	19
3.5. Técnicas de procesamiento y análisis de datos	21
CAPÍTULO IV PRESENTACIÓN Y ANÁLISIS DE LOS RESULTADOS	22
4.1. Presentación de resultados por variables	22
4.2. Contrastación de hipótesis	30
4.3. Discusión de resultados	32
CAPÍTULO V CONCLUSIONES Y RECOMENDACIONES	37
5.1. Conclusiones	37
5.2. Recomendaciones	39
BIBLIOGRAFÍA	41
ANEXOS	46

ÍNDICE DE TABLAS

Tabla 1	<i>Confiabilidad</i>	20
Tabla 2	<i>Prueba de normalidad</i>	30
Tabla 3	<i>Relación entre “Robo” y “Seguridad ciudadana”</i>	30
Tabla 4	<i>Relación entre “Lesiones leves” y “Seguridad ciudadana”</i>	31
Tabla 5	<i>Relación entre “Lesiones graves” y “Seguridad ciudadana”</i>	31
Tabla 6	<i>Relación entre “Daños psicológicos” y “Seguridad ciudadana”</i> ...	31
Tabla 7	<i>Baremos de las variables y dimensiones</i>	58

ÍNDICE DE FIGURAS

Figura 1	<i>Diagrama de relación.....</i>	18
Figura 2	<i>Análisis de la variable Robo.....</i>	22
Figura 3	<i>Análisis de la dimensión Lesiones leves</i>	23
Figura 4	<i>Análisis de la dimensión Lesiones graves</i>	24
Figura 5	<i>Análisis de la dimensión Daños psicológicos.....</i>	25
Figura 6	<i>Análisis de la variable Seguridad ciudadana.....</i>	26
Figura 7	<i>Análisis de la dimensión Patrullaje integrado</i>	27
Figura 8	<i>Análisis de la dimensión Participación ciudadana</i>	28
Figura 9	<i>Análisis de la dimensión Comité de vigilancia.....</i>	29

RESUMEN

La investigación planteó determinar la relación entre el robo y la seguridad ciudadana, de acuerdo con la perspectiva de expertos en derecho, en el Distrito Judicial de Tacna, 2024. En base a ello, la metodología fue correlacional y no experimental, en donde los datos fueron obtenidos mediante el empleo del cuestionario aplicado hacia 61 operadores de derecho. Los resultados indicaron que el robo presentó una relación significativa de 0.816 con la seguridad ciudadana, evidenciando que la apropiación indebida de bienes es una de las principales amenazas en espacios públicos. La visibilidad de medidas de protección disminuyó la ocurrencia de incidentes y aumentó la percepción de seguridad. Las lesiones leves también mostraron una relación significativa de 0.677, lo que destacó la necesidad de respuestas rápidas para evitar la escalada de violencia. Las lesiones graves, con un coeficiente de 0.780, y los daños psicológicos, con 0.800, resaltaron la importancia de intervenciones oportunas y apoyo psicosocial. Se ha concluido que la percepción de seguridad ciudadana mejora significativamente cuando se implementan mecanismos de prevención tanto físicos como emocionales. Las medidas preventivas no solo reducen la incidencia de delitos, sino que fortalecen la confianza en el sistema de seguridad, proporcionando un entorno más estable y protegido. Un enfoque integral que aborde tanto la violencia física como las secuelas psicológicas es crucial para mantener la tranquilidad en las comunidades.

Palabras clave: Robo, seguridad ciudadana, lesiones leves, lesiones graves, daños psicológicos.

ABSTRACT

The research aimed to determine the relationship between robbery and citizen security, according to the perspective of legal experts, in the Judicial District of Tacna, 2024. Based on this, the methodology was correlational and not experimental, where the data were obtained through the use of the questionnaire applied to 61 law operators. The results indicated that robbery had a significant relationship of 0.816 with citizen security, showing that misappropriation of property is one of the main threats in public spaces. The visibility of protection measures decreased the occurrence of incidents and increased the perception of security. Minor injuries also showed a significant relationship of 0.677, which highlighted the need for rapid responses to prevent the escalation of violence. Serious injuries, with a coefficient of 0.780, and psychological damage, with 0.800, highlighted the importance of timely interventions and psychosocial support. It has been concluded that the perception of citizen security improves significantly when both physical and emotional prevention mechanisms are implemented. Preventive measures not only reduce the incidence of crime, but also strengthen confidence in the security system, providing a more stable and protected environment. A comprehensive approach that addresses both physical violence and psychological consequences is crucial to maintaining peace in communities.

Keywords: Robbery, citizen security, minor injuries, serious injuries, psychological damage.

INTRODUCCIÓN

El incremento de robos vehiculares y la inseguridad ciudadana, especialmente en zonas como Babahoyo, resalta una falla en la protección pública y la creciente incertidumbre de los ciudadanos sobre la seguridad de sus bienes (Barcos et al., 2023). Este fenómeno, además de la violencia empleada en los asaltos, impacta emocionalmente a las víctimas y afecta su tranquilidad en espacios públicos (Manzano, 2023).

En el Perú, el aumento en los delitos como robos y hurtos agravados refleja una creciente inseguridad, afectando especialmente al Callao durante la pandemia (Cabrera, 2023). Además, la cooperación entre sectores como educación y salud es clave para prevenir crímenes y proteger a las comunidades, dado el impacto generalizado en la población (Ponte, 2022).

En Tacna, el aumento de delitos como el robo agravado refleja una deficiencia en la coordinación y respuesta de las autoridades, lo que ha generado impunidad y desconfianza en la justicia (Jaire y Lupaca, 2023). La falta de recursos para vigilancia efectiva y la insuficiencia de medidas preventivas han intensificado la percepción de inseguridad entre los ciudadanos. En base a ello, el estudio planteó la siguiente pregunta de análisis ¿Cuál es la relación entre el robo y la seguridad ciudadana, de acuerdo con la perspectiva de expertos en derecho, en el Distrito Judicial de Tacna, 2024?

El estudio abordó la relación entre la inseguridad y su impacto en la cohesión social, evidenciando cómo el temor afecta la participación ciudadana. Además, permitió identificar las fallas en los sistemas de seguridad, lo que ha orientado estrategias operativas más eficientes para reducir la delincuencia y mejorar la respuesta ante emergencias.

La investigación fue concebida bajo un enfoque estratégico, con pasos esenciales orientados a garantizar la consecución óptima de los fines propuestos. En primer lugar, se determinó el tema principal, en conjunto con los problemas que lo motivaron. Posteriormente, se construyó un marco teórico sólido que funcionó como pilar fundamental para el progreso del estudio. Después, se efectuó una

revisión detallada, acerca de las características metodológicas que facilitaron el desarrollo íntegro de la investigación. Finalmente, se presentaron los resultados, complementados con discusiones y respaldados por la bibliografía y anexos.

CAPÍTULO I

EL PROBLEMA DE LA INVESTIGACIÓN

1.1. Descripción de la realidad problemática

El incremento del 64,5% en los robos de vehículos en Ecuador en comparación con 2021, evidenciado por los 11.372 casos registrados, refleja un problema creciente de seguridad. Además, los robos de motocicletas también aumentaron un 58,7% en 2022, con 14.567 incidentes reportados. Este aumento en los robos vehiculares, particularmente en ciudades como Babahoyo, donde la incertidumbre de los ciudadanos respecto a la seguridad de sus bienes es palpable, destaca una problemática mayor. Vivir con el temor constante de ser asaltado refleja una falla significativa en la protección pública, exacerbada por la frecuencia y violencia de estos delitos (Barcos et al., 2023).

Además, la creciente incidencia de robos en la vía pública no solo implica la pérdida de pertenencias, sino que también ocasiona un profundo impacto emocional en las víctimas. Las amenazas y extorsiones, combinadas con el uso de armas blancas y de fuego, generan un entorno de inseguridad constante. Este fenómeno se traduce en una disminución de la tranquilidad al transitar por espacios públicos. Además, la intimidación, que busca doblegar a las víctimas mediante el temor a un daño mayor, agrava la situación. La preocupación por la integridad física y económica de los ciudadanos, vital para el ejercicio de sus derechos fundamentales, subraya la urgencia de medidas efectivas (Manzano, 2023).

En el Perú, las denuncias por robos y hurtos agravados han crecido un 18%, registrándose 11 incidentes por hora. De los 94,789 delitos cometidos en 2021, el 83% corresponden a estos crímenes, lo que equivale a 287 casos por cada 100,000

habitantes. Esta alarmante tendencia afecta gravemente la seguridad local, especialmente en la región del Callao, donde la situación se ha agravado durante la pandemia. La persistente inseguridad mina el derecho de los ciudadanos a vivir en paz, afectando a todas las clases sociales y destacando la necesidad urgente de que se implementen medidas efectivas para fomentar la paz y proteger a la población (Cabrera, 2023).

En diversas regiones, los problemas varían significativamente; algunas áreas enfrentan pandillas organizadas, mientras otras lidian con robos a tiendas y viviendas o el microtráfico de drogas. La cooperación estrecha entre ciudadanos, autoridades judiciales, y sectores como educación y salud es crucial para implementar actividades preventivas y proteger a las comunidades. La formulación de estrategias sociales coordinadas es esencial para atender las necesidades comunitarias, con cada entidad asumiendo su responsabilidad. Según un informe del Instituto Nacional de Estadística e Información, el 18,6% de los mayores de 15 años ha sido víctima de delitos, reflejando un grave problema que afecta tanto al país como a América Latina (Ponte, 2022).

Además, la región de Tacna ha experimentado un notable incremento en delitos como el robo y el robo agravado, afectando gravemente la seguridad de sus habitantes. Pese a los esfuerzos de las instituciones, la falta de colaboración efectiva y diligencia por parte de las autoridades ha resultado en que muchos delincuentes evadan la justicia, siendo absueltos o recibiendo medidas leves. Esta ineficacia ha llevado a que muchas víctimas opten por no denunciar, perpetuando un ciclo de impunidad y violencia. La persistencia de estos problemas evidencia una urgente necesidad de mejorar la coordinación y la efectividad en la respuesta a la criminalidad en la región (Jaire y Lupaca, 2023).

La creciente incidencia de delitos en el ámbito urbano ha sido atribuida a una serie de factores estructurales y sociales que afectan directamente a la comunidad de Tacna. Las principales causas identificadas incluyen la falta de vigilancia efectiva, la insuficiencia de recursos para la implementación de medidas preventivas y la deficiencia en la coordinación entre las fuerzas del orden. Este panorama ha desencadenado consecuencias significativas, tales como el aumento

de la percepción de inseguridad entre los ciudadanos, la disminución de la calidad de vida y un impacto negativo en la cohesión social. Entre los problemas más apremiantes se encuentran la elevada tasa de robos, la insuficiencia de patrullajes preventivos y la falta de respuesta inmediata ante situaciones de emergencia. La situación se ve agravada por la percepción de impunidad y la limitada capacidad de las instituciones para disuadir y sancionar adecuadamente estos actos delictivos, lo que a su vez refuerza un ciclo de inseguridad y desconfianza en las autoridades.

1.2. Definición del problema

1.2.1. Problema general

¿Cuál es la relación entre el robo y la seguridad ciudadana, de acuerdo con la perspectiva de expertos en derecho, en el Distrito Judicial de Tacna, 2024?

1.2.2. Problemas específicos

¿Cuál es la relación entre la dimensión lesiones leves y la seguridad ciudadana, de acuerdo con la perspectiva de expertos en derecho, en el Distrito Judicial de Tacna, 2024?

¿Cuál es la relación entre la dimensión lesiones graves y la seguridad ciudadana, de acuerdo con la perspectiva de expertos en derecho, en el Distrito Judicial de Tacna, 2024?

¿Cuál es la relación entre la dimensión daños psicológicos y la seguridad ciudadana, de acuerdo con la perspectiva de expertos en derecho, en el Distrito Judicial de Tacna, 2024?

1.3. Objetivos de la investigación

1.3.1. Objetivo general

Determinar la relación entre el robo y la seguridad ciudadana, de acuerdo con la perspectiva de expertos en derecho, en el Distrito Judicial de Tacna, 2024

1.3.2. Objetivos específicos

Establecer la relación entre la dimensión lesiones leves y la seguridad ciudadana, de acuerdo con la perspectiva de expertos en derecho, en el Distrito Judicial de Tacna, 2024

Establecer la relación entre la dimensión lesiones graves y la seguridad ciudadana, de acuerdo con la perspectiva de expertos en derecho, en el Distrito Judicial de Tacna, 2024

Establecer la relación entre la dimensión daños psicológicos y la seguridad ciudadana, de acuerdo con la perspectiva de expertos en derecho, en el Distrito Judicial de Tacna, 2024

1.4. Justificación y limitaciones de la investigación

La **problemática social** abordada tuvo un impacto directo en el bienestar de la comunidad, donde la percepción de inseguridad crea un ambiente de miedo y desconfianza entre los habitantes. Este estudio permitió comprender las causas subyacentes del aumento de los delitos y su efecto en la cohesión social, brindando una base para la concientización pública y fomentando una participación de los ciudadanos en la formulación de políticas. Además, identificar las deficiencias en los sistemas de seguridad actuales puede influir en cambios que beneficien directamente a la población, mejorando la calidad de vida y restaurando la confianza en las instituciones públicas.

El estudio ofreció **beneficios prácticos** al proporcionar un análisis detallado de las condiciones que propician el delito en áreas urbanas específicas. Este enfoque permitió a las autoridades ajustar sus estrategias operativas y asignar recursos de manera más eficaz. Asimismo, la identificación de puntos críticos de vulnerabilidad en las zonas urbanas facilita la implementación de medidas preventivas más eficientes. Los resultados obtenidos pudieron ser utilizados para capacitar a los cuerpos de seguridad y orientar campañas de prevención más efectivas, contribuyendo así a la reducción de la delincuencia y mejorando la respuesta ante emergencias.

Desde una **perspectiva teórica**, esta investigación llenó un vacío significativo en la comprensión de las dinámicas delictivas y sus implicaciones sociales en contextos específicos. Al explorar los factores que influyen en la incidencia delictiva, se proporcionó una visión más completa y matizada del fenómeno, lo que permitió enriquecer el debate académico y aportar nuevas perspectivas al campo de estudio. Además, el análisis de la percepción de expertos en derecho proporcionó un ángulo novedoso que complementa y amplía el conocimiento existente, ofreciendo bases teóricas sólidas para futuras investigaciones y políticas públicas.

El uso de cuestionarios aplicados a expertos en derecho permitió obtener una visión profunda y detallada sobre la situación de inseguridad desde una perspectiva profesional y bien informada. Esta **metodología** facilitó la recolección de datos que proporcionan un panorama comprensivo de los factores que contribuyen al problema delictivo. La elección de esta técnica garantizó la obtención de información precisa y relevante, indispensable para el análisis crítico y la interpretación de los resultados.

El estudio fue de suma **importancia** debido a que abordó una de las principales preocupaciones de la sociedad moderna: la seguridad ciudadana. Al centrarse en un problema de gran relevancia social, la investigación no solo contribuyó al ámbito académico, sino que también tiene el potencial de generar cambios significativos en las políticas públicas y en la vida cotidiana de los ciudadanos. La información obtenida puede servir de guía para la toma de decisiones informadas y para el diseño de intervenciones que busquen mitigar el impacto del delito, promoviendo un entorno más seguro y estable para todos.

Diversas circunstancias **limitan** el alcance de los estudios, incluyendo la negativa de ciertos especialistas a compartir sus perspectivas sobre temas de considerable importancia por miedo a posibles represalias. Adicionalmente, la disponibilidad reducida de información detallada por parte de profesionales que carecen de tiempo o entrada directa debido a sus compromisos personales representa otra restricción. Asimismo, las inclinaciones inherentes al proceso de

recopilación pueden afectar la exactitud y representatividad de los resultados obtenidos.

1.5. Variables

Variable 1: Robo

Variable 2: Seguridad ciudadana

1.6. Hipótesis de la investigación

1.6.1. Hipótesis general

Existe relación significativa entre el robo y la seguridad ciudadana, de acuerdo con la perspectiva de expertos en derecho, en el Distrito Judicial de Tacna, 2024

1.6.2. Hipótesis específicas

Existe relación significativa entre la dimensión lesiones leves y la seguridad ciudadana, de acuerdo con la perspectiva de expertos en derecho, en el Distrito Judicial de Tacna, 2024

Existe relación significativa entre la dimensión lesiones graves y la seguridad ciudadana, de acuerdo con la perspectiva de expertos en derecho, en el Distrito Judicial de Tacna, 2024

Existe relación significativa entre la dimensión daños psicológicos y la seguridad ciudadana, de acuerdo con la perspectiva de expertos en derecho, en el Distrito Judicial de Tacna, 2024

CAPÍTULO II

MARCO TEÓRICO

2.1. Antecedentes de la investigación

2.1.1. Antecedentes a nivel internacional

Barcos et al. (2023), Ecuador, desarrollaron un método neutrosófico con la finalidad de valorar la seguridad ciudadana y el aumento del robo en vehículos. La metodología fue cualitativa, en donde se recuperaron los datos de la guía de análisis documental por medio de fuentes bibliográficas. Los resultados han demostrado que la presencia policial y la carencia de inversión en seguridad, ha generado un aumento directo en el robo de vehículos. Además, se ha concluido que la insuficiente vigilancia ha sido consecuencia de la situación económica que ha vivenciado la ciudad.

Manzano (2023), Ecuador, valoraron la efectividad de la organización y la capacitación en la seguridad ciudadana, con la finalidad de evitar robos en la vía pública. La metodología gozó de haber sido descriptiva, en donde los datos se recolectaron de fuentes bibliográficas por medio de fichas documentales. Los resultados, han señalado que la organización y la capacitación en seguridad ciudadana ha visto una minimización notable en cuanto a la incidencia de robos en la vía pública. Se alcanzó a concluir que, la realización de acciones preventivas ha sido esenciales para mejorar la seguridad y minimizar la criminalidad en la comunidad.

Yagual y Andrade (2023), España, analizaron el comportamiento de la participación comunitaria respecto a la seguridad ciudadana. La metodología ha

sido de diseño descriptivo, en donde se empleó el análisis documental, con la finalidad de poder valorar la problemática expuesta de una serie de fuentes documentales. Los resultados han demostrado que la coordinación dentro de la comunidad, en coherencia con el empleo de recursos coherentes por parte de los agentes policiales, ha beneficiado hacia la reducción de delitos y amenazas. Se concluyó con ello que, la comunidad ha sido fundamental para prevenir la delincuencia en zonas específicas dentro de la ciudad.

2.1.2. Antecedentes a nivel nacional

Huaroto (2023), Lima, analizaron la seguridad ciudadana y el robo agravado en San Martín de Porres. La metodología fue de diseño descriptivo, en donde se incurrió al análisis documental para valorar documentación técnica acerca de la ocurrencia de robos. Los resultados han demostrado que la migración de personas de otros países y la existencia de una falta de control elevada de derecho ha aumentado la prevalencia de robo agravado. Se concluyó que, la seguridad ciudadana debió de haber estado enfocada en el cumplimiento normativo y la reducción de robos, mediante métodos más eficaces.

Ponte (2022), Lima, determinó la relación entre la seguridad ciudadana y el robo agravado. La metodología fue no experimental, en donde se recolectaron datos por medio de las entrevistas semi estructuradas, siendo aplicadas hacia un total de 6 expertos. Los resultados han confirmado que la seguridad ha podido garantizarse, si es que se hubiera realizado una mayor participación de la ciudadanía y proceder con la mejora de dirigentes vecinales, en composición con la policía nacional; sin embargo, estas condiciones no han podido ser alcanzadas. Además, se concluyó que, la colaboración ha sido crucial para poder mitigar la delincuencia, con la finalidad de que se pueda vivir dentro de una sociedad segura.

Cabrera (2023), Lima, determinaron el desarrollo de acciones preventivas para mitigar el robo agravado en el Callao. La metodología fue de enfoque cualitativo, en donde la realización de entrevista hacia 9 expertos. Los resultados han confirmado que las políticas públicas y normativas no han sido efectivas, lo que ha generado una mayor inseguridad y vulnerabilidad en la población. Se concluyó que, la carencia de decisión institucional y de política, ha sido una de las principales

causas del problema, lo que ha requerido de una mayor incidencia por parte de organismos públicos, no solo para el control, sino para la reglamentación y cumplimiento de normativas.

2.1.3. Antecedentes regionales o locales

Jaire y Lupaca (2023), Tacna, determinaron la relación entre el delito de robo y la impunidad. La metodología fue correlacional, aplicando el cuestionario hacia un total de 57 profesionales del derecho. Los resultados han confirmado que las lesiones graves y los daños psicológicos han encontrado una relación directa con la impunidad, ante alcanzar una sigma inferior a 0.050 y con coeficientes de 0.671 y 0.521. Se concluyó que, las variables de investigación confirmaron la existencia de una relación de 0.826.

Romero (2022), Tacna, caracterizaron el proceso judicial en contra del delito contra el patrimonio y robo agravado. La metodología fue no experimental, en donde se recolectaron los datos por medio de las fichas bibliográficas de una experiencia del distrito judicial de Tacna. Los resultados han señalado que el robo agravado en la modalidad delictiva ha incrementado como consecuencia de la falta de regulación y control de las autoridades. Se concluyó que, el análisis del expediente ha proporcionado información que ha señalado una clara comprensión acerca de las características y prevalencia de este delito dentro del ámbito judicial.

2.2. Bases teóricas

2.2.1. Robo

El robo constituye una acción ilegal en la cual una persona se apropia de bienes ajenos utilizando la fuerza o la amenaza. Este acto delictivo no solo implica la sustracción de objetos, sino que también conlleva una violación a la seguridad y la propiedad de la víctima. Asimismo, el autor de esta conducta busca obtener un beneficio económico mediante el uso de violencia o intimidación, afectando gravemente la integridad del perjudicado (Huaroto, 2023).

Adicionalmente, es relevante señalar que, en el marco jurídico peruano, este delito es severamente castigado debido a su impacto social y personal. Las penas varían en función de diversos factores como el valor de los bienes sustraídos y la

existencia de agravantes como el uso de armas o la pertenencia a organizaciones criminales. Igualmente, el sistema legal busca no solo castigar al infractor, sino también disuadir la comisión de futuros delitos a través de sanciones ejemplares (McGill et al., 2024).

Además de lo anterior, es crucial considerar las medidas de prevención que se implementan para combatir esta infracción. Estrategias como el incremento de vigilancia, campañas de concienciación y programas de rehabilitación para infractores son fundamentales para reducir su incidencia. De igual manera, la colaboración entre la ciudadanía y las autoridades juega un papel esencial en la identificación y detención de los responsables, fortaleciendo así la seguridad y la convivencia pacífica en la sociedad (Winter, 2024).

2.2.1.1. Dimensión 1: Lesiones leves

Las lesiones leves se refieren a daños físicos menores infligidos a la víctima durante la comisión de este delito. Tales heridas pueden incluir contusiones, cortes superficiales o cualquier daño que no ponga en peligro la vida de la persona afectada. Estos actos, aunque no graves, intensifican la carga penal del infractor, pues demuestran el uso de violencia para lograr sus objetivos ilícitos (Barcos et al., 2023).

Por otro lado, es fundamental considerar que, en el contexto jurídico peruano, la tipificación de estas agresiones influye en la determinación de la pena. Además de la sanción por el robo en sí, se añade un castigo por las heridas causadas, reflejando la gravedad de la conducta delictiva. Este enfoque busca proteger integralmente la integridad física y emocional de las víctimas, disuadiendo a los agresores de emplear cualquier tipo de violencia (Polko y Kimic, 2024).

Asimismo, es crucial destacar las medidas preventivas y de respuesta que se implementan para evitar este tipo de incidentes. Aparte de las estrategias de vigilancia y seguridad pública, se promueve la educación ciudadana sobre la importancia de denunciar estos actos y buscar apoyo legal. Estas iniciativas, sumadas a una adecuada asistencia a las víctimas, son esenciales para disminuir la incidencia de estos delitos y fortalecer el tejido social (Pazinato y Santos, 2024).

2.2.1.2. Dimensión 2: Lesiones graves

Las lesiones graves se refieren a daños físicos significativos que la víctima sufre durante el delito, afectando gravemente su salud. Estos perjuicios pueden incluir fracturas, heridas profundas o daños permanentes que comprometen la funcionalidad de órganos vitales. Dichas agresiones no solo incrementan la pena del infractor, sino que también reflejan una mayor peligrosidad en su conducta delictiva (Ponte, 2022).

Por otra parte, es esencial considerar que el marco legal peruano castiga con severidad estos actos violentos durante un robo. Aparte de la sanción correspondiente por el hurto, el agresor enfrenta penas adicionales debido a la magnitud del daño infligido. Además, la normativa busca proteger a las víctimas, ofreciendo mecanismos de reparación y apoyo para su recuperación física y emocional (Opitz et al., 2024).

Igualmente, es importante destacar las estrategias de prevención y atención frente a estos delitos. Programas de seguridad ciudadana, capacitación policial y campañas educativas son fundamentales para reducir la ocurrencia de robos violentos. Asimismo, la cooperación entre la comunidad y las autoridades resulta vital para identificar y sancionar a los responsables, promoviendo un entorno más seguro y protegido para todos (Emerson, 2024).

2.2.1.3. Dimensión 3: Daños psicológicos

Los daños psicológicos implican consecuencias emocionales y mentales que sufre la víctima tras experimentar este delito. Estas secuelas pueden incluir trastornos de ansiedad, estrés postraumático y miedo constante. A diferencia de las lesiones físicas, estas afectaciones son invisibles, pero profundamente impactantes, alterando la calidad de vida y el bienestar emocional de la persona afectada (Cabrera, 2023).

Además, es importante destacar que el sistema legal peruano reconoce la gravedad de estos efectos psicológicos en las víctimas de robo. Las leyes buscan no solo sancionar al infractor por el acto delictivo en sí, sino también por el sufrimiento emocional infligido. Asimismo, se implementan medidas de apoyo psicológico para

las víctimas, facilitando su recuperación y reintegración social tras el incidente traumático (Marchand, 2024).

Por otra parte, las políticas de prevención del delito también abordan la dimensión psicológica del impacto del robo. Programas de concienciación y asistencia psicológica son esenciales para mitigar el miedo y la ansiedad en la comunidad. Además, la cooperación entre entidades de salud mental y fuerzas de seguridad contribuye a crear un entorno más seguro y resiliente, minimizando las secuelas emocionales en las personas afectadas por estos delitos (Runyan, 2024).

2.2.1.4. Teoría de la variable de estudio

La teoría funcionalista del derecho penal, propuesta por Claus Roxin, integra un análisis más amplio de las funciones del derecho penal en la sociedad. Este enfoque sostiene que la legislación penal debe ser interpretada no solo en función de la prevención del crimen y la retribución, sino también considerando el impacto social y la rehabilitación del delincuente. En el contexto del apoderamiento de bienes, esta teoría plantea que la respuesta legal debe equilibrar la necesidad de castigar el acto y prevenir futuros delitos, con la posibilidad de reintegrar al individuo a la sociedad, promoviendo una perspectiva más holística de la justicia penal (Garcete, 2021).

2.2.2. Seguridad ciudadana

La seguridad ciudadana es un concepto que engloba todas las acciones y políticas destinadas a proteger a la población frente a diversos riesgos y delitos. Este término abarca tanto la prevención como la respuesta efectiva ante situaciones de violencia y criminalidad. Así, se busca mantener un ambiente de paz y orden, garantizando la protección de los derechos fundamentales y promoviendo la convivencia armoniosa en la comunidad (Yagual y Andrade, 2023).

Asimismo, es relevante mencionar que las estrategias de seguridad ciudadana incluyen la colaboración entre diversas instituciones, como la policía, el gobierno local y la sociedad civil. A través de campañas educativas, programas de vigilancia y actividades comunitarias, se fomenta una cultura de prevención y denuncia. De esta manera, se fortalecen los lazos entre la ciudadanía y las

autoridades, contribuyendo a un entorno más seguro y confiable para todos (Stoesslé, 2024).

Por otro lado, también es crucial la implementación de tecnologías avanzadas en las políticas de seguridad. El uso de cámaras de vigilancia, sistemas de alerta temprana y análisis de datos permite una respuesta más rápida y eficaz ante posibles amenazas. Además, la formación continua de los agentes de seguridad y la promoción de la participación ciudadana son elementos clave para el éxito de estas medidas. Todo ello contribuye a construir una sociedad más resiliente y preparada para enfrentar cualquier desafío (Kvasha et al., 2024).

2.2.2.1. Dimensión 1: Patrullaje integrado

El patrullaje integrado implica la colaboración coordinada entre diferentes entidades de seguridad, como la policía nacional, las fuerzas armadas y las autoridades locales. Este enfoque busca optimizar los recursos disponibles, aumentando la presencia en las calles y mejorando la capacidad de respuesta ante delitos. Además, fomenta la cooperación y el intercambio de información, fortaleciendo así la prevención del crimen y la protección de la comunidad (Jaire y Lupaca, 2023).

Asimismo, es importante destacar que esta estrategia de patrullaje promueve una relación más cercana y efectiva con la ciudadanía. Al involucrar a los vecinos y líderes comunitarios, se facilita la identificación de problemáticas específicas y se desarrollan soluciones conjuntas. Esta interacción constante no solo aumenta la confianza en las autoridades, sino que también empodera a la comunidad para participar activamente en la construcción de un entorno más seguro (Facendola et al., 2024).

Por otra parte, la implementación del patrullaje integrado requiere el uso de tecnologías avanzadas y una formación continua de los agentes de seguridad. Sistemas de vigilancia electrónica, análisis de datos y comunicación eficiente son herramientas esenciales para maximizar la efectividad de esta estrategia. Además, la capacitación constante permite a los agentes adaptarse a nuevas amenazas y

métodos delictivos, asegurando una respuesta ágil y adecuada ante cualquier eventualidad (Chocce et al., 2023).

2.2.2.2. Dimensión 2: Participación ciudadana

La participación ciudadana se refiere a la implicación activa de los miembros de la comunidad en la identificación y resolución de problemas relacionados con la delincuencia y el orden público. Esta colaboración permite un intercambio de información valiosa entre los residentes y las autoridades, facilitando la detección temprana de actividades sospechosas. Así, se promueve un entorno más seguro y cohesionado, fortaleciendo la confianza mutua (Romero, 2022).

Asimismo, es crucial mencionar que esta implicación comunitaria no solo se limita a la denuncia de delitos, sino que también incluye la colaboración en programas de prevención y educación. Al involucrar a los ciudadanos en campañas de sensibilización y actividades de vigilancia vecinal, se crea una red de apoyo que disuade a los delincuentes y fomenta una cultura de seguridad preventiva. Esto resulta en una mayor eficacia de las estrategias de seguridad implementadas por las autoridades (Konini y Rokaj, 2023).

Además, la participación de la comunidad en la seguridad ciudadana fortalece el sentido de pertenencia y responsabilidad compartida. Al sentirse parte del proceso de protección y mejora del entorno, los ciudadanos desarrollan un compromiso más profundo con el bienestar colectivo (Ledwon, 2023). Este empoderamiento comunitario es fundamental para la sostenibilidad de las políticas de seguridad y para la construcción de una sociedad más resiliente y unida frente a las amenazas delictivas (Medina et al., 2023).

2.2.2.3. Dimensión 3: Comité de vigilancia

El comité de vigilancia es una organización formada por residentes de una comunidad con el propósito de supervisar y prevenir actos delictivos. Este grupo actúa de manera coordinada con las autoridades locales, promoviendo la denuncia y la observación activa en áreas vulnerables. Además, su presencia visible en la

comunidad sirve como un elemento disuasorio contra posibles infractores, contribuyendo así a mantener el orden y la tranquilidad (Anampa, 2020).

Adicionalmente, estos comités desempeñan un papel crucial en la educación y sensibilización de la población sobre medidas preventivas. Mediante talleres y reuniones, informan a los vecinos sobre prácticas seguras y cómo responder ante situaciones sospechosas (González, 2023). Esta labor educativa no solo refuerza la seguridad, sino que también fomenta un sentido de responsabilidad compartida y colaboración entre los miembros de la comunidad, fortaleciendo los lazos sociales (Giménez et al., 2023).

Asimismo, los comités de vigilancia facilitan la comunicación directa entre la comunidad y las fuerzas de seguridad. Al actuar como intermediarios, canalizan las inquietudes y necesidades de los vecinos, asegurando una respuesta más efectiva y rápida por parte de las autoridades (Eterovic, 2023). Este vínculo estrecho mejora la confianza en las instituciones y asegura que las estrategias de seguridad se adapten a las realidades específicas de cada localidad, optimizando así los recursos disponibles para combatir el crimen (Stamatiou et al., 2023).

2.2.2.4. Teoría de la variable de estudio

La teoría de la anomia de Robert K. Merton, conocida también como la teoría de la tensión, ofrece un análisis profundo sobre las causas subyacentes de la inseguridad en la sociedad. Según Merton, cuando existe una disonancia entre los objetivos culturalmente definidos y los medios institucionalizados para alcanzarlos, se genera una presión sobre los individuos que puede llevar a comportamientos desviados. En este contexto, la falta de oportunidades legítimas para alcanzar el éxito puede incitar a las personas a recurrir a medios ilegales o antisociales, contribuyendo así a la percepción de inseguridad en la comunidad. Esta teoría resalta la importancia de las estructuras sociales en la génesis del crimen y, por ende, en la percepción de seguridad pública (Vargas, 2024).

2.3. Marco conceptual

Alarmas antirrobo: Sistemas electrónicos instalados en viviendas o negocios para detectar y alertar sobre intentos de intrusión o robo (Huaroto, 2023).

Cámaras de seguridad: Dispositivos de grabación visual instalados en espacios públicos o privados para monitorear y registrar actividades, contribuyendo a la vigilancia (Barcos et al., 2023).

Control de acceso: Medidas y mecanismos destinados a restringir la entrada a lugares específicos, asegurando que solo personas autorizadas puedan acceder (Ponte, 2022).

Diseño defensivo: Principios arquitectónicos aplicados para reducir oportunidades de criminalidad mediante la configuración física de espacios urbanos (Cabrera, 2023).

Educación en seguridad: Campañas y programas educativos que informan a la población sobre prácticas seguras y medidas preventivas contra la delincuencia (Garcete, 2021).

Iluminación pública: Instalación de sistemas de iluminación en áreas comunes para aumentar la visibilidad durante la noche y prevenir actos delictivos (Yagual y Andrade, 2023).

Intervención comunitaria: Acciones colectivas realizadas por miembros de una comunidad para mejorar la seguridad y cohesión social, promoviendo la cooperación (Jaire y Lupaca, 2023).

Legislación penal: Conjunto de normas jurídicas que establecen los delitos y sus correspondientes sanciones, regulando la conducta socialmente aceptable (Romero, 2022).

Patrullaje policial: Actividad realizada por fuerzas de seguridad que consiste en recorrer áreas específicas para mantener el orden y disuadir la criminalidad (Anampa, 2020).

Política criminal: Conjunto de directrices y acciones diseñadas por el Estado para prevenir y combatir la criminalidad, asegurando la protección de la ciudadanía (Vargas, 2024).

Prevención del delito: Estrategias y medidas implementadas para evitar la ocurrencia de actos delictivos en la sociedad, reduciendo así los riesgos de inseguridad pública (Huaroto, 2023).

Programas de rehabilitación: Iniciativas dirigidas a la reintegración social de individuos que han cometido delitos, buscando reducir la reincidencia (Barcos et al., 2023).

Respuesta rápida: Capacidad de los cuerpos de seguridad para reaccionar de manera inmediata ante incidentes, minimizando el impacto de estos (Ponte, 2022).

Seguridad perimetral: Técnicas y tecnologías empleadas para proteger los límites de una propiedad, evitando accesos no autorizados y fortaleciendo la seguridad (Cabrera, 2023).

Vigilancia comunitaria: Sistema de monitoreo organizado por los residentes de un área para identificar y reportar actividades sospechosas, mejorando la seguridad local (Garcete, 2021).

CAPÍTULO III

MÉTODO

3.1. Tipo de investigación

Buscando un entendimiento completo sobre una problemática específica, esta investigación tuvo como propósito abordar una indagación de carácter básico. Conforme a la metodología resaltada por Guillén et al. (2020), destacada por su capacidad para producir conocimientos nuevos, dando prioridad a un análisis minucioso de cada variable.

3.2. Diseño de investigación

Optando por un diseño transversal, no experimental y correlacional, se destacó la capacidad para mantener un análisis único, sin alteraciones dentro del contexto de valoración, y demostrando con ello, el comportamiento conjunto de los elementos comparados (Guillén et al., 2020).

Figura 1

Diagrama de relación

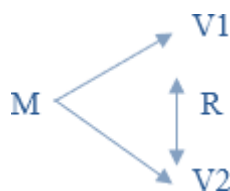

El propósito principal de esta investigación radicó en evaluar la conexión entre V1 y V2. Mediante la obtención de datos de una muestra representativa (M), buscando entender el comportamiento conjunto entre estas (R).

3.3. Población y muestra

Población: Debido al contacto directo con los profesionales, el investigador seleccionó a 61 operadores de derecho del Distrito Judicial de Tacna. Esta población incluyó a todos los individuos que ofrecieron sus opiniones sobre el tema en cuestión, según Guillén et al. (2020). La elección de estos expertos tiene como finalidad lograr una comprensión completa del problema tratado.

Muestra: Al tener acceso a sus datos, se incluyeron a los 61 operadores de derecho, siendo correspondiente a una muestra tipo censo. Según las directrices de Guillén et al. (2020), no serán necesarias técnicas específicas para calcular el tamaño de la muestra, ya que los participantes no superan los cien. Incorporar a todos los profesionales disponibles permitió obtener una visión completa y detallada del tema.

Muestreo: Para garantizar la obtención de datos de calidad, se adoptó un muestreo intencional que sigue criterios específicos en la elección de los participantes. Conforme a las directrices sugeridas por Guillén et al. (2020), esta metodología posibilita una evaluación detallada de cada sujeto. Establecer estos criterios pretenden mejorar la representatividad y relevancia de la muestra seleccionada.

Para **elegir** a los expertos con amplia experiencia en el área de estudio, se priorizó un contacto frecuente y directo. La preferencia por profesionales accesibles y con experiencia busca representar adecuadamente la información obtenida y permitir un análisis profundo. Mantener una comunicación continua con los seleccionados es esencial para asegurar la calidad y pertinencia de los datos recogidos. Se **excluyeron** aquellos que, por motivos personales, no puedan proporcionar datos relevantes o muestren desinterés durante la recolección de información

3.4. Técnicas e instrumentos de recolección de datos

Técnicas: Para recoger datos específicos sobre una necesidad concreta, el investigador empleó una encuesta. Según destaca Guillén et al. (2020), esta técnica

de recolección permite obtener información valiosa que refleja con precisión las inquietudes y áreas de interés relacionadas con el tema de estudio.

Instrumento: Se mantuvo el uso de un cuestionario con 15 preguntas sobre "Robo" y 15 sobre "Seguridad ciudadana". Implementar una escala ordinal permitirá un análisis estadístico, lo cual es esencial para obtener una comprensión completa del tema investigado. Estas preguntas son fundamentales para abordar las preocupaciones destacadas en la investigación, según Rodríguez et al. (2021).

Validación: En colaboración con demás investigadores, se tomó como referencia a la información que estos ofrecieron en el ámbito investigativo, con la finalidad de poder desarrollar un instrumento de alta calidad (consultar Anexo 5), asegurando una estructura robusta para su aplicación. De acuerdo con Rodríguez et al. (2021), el uso de la validez es crucial para sostener elevados estándares en la obtención de datos, aumentando la precisión y confiabilidad de los hallazgos alcanzados a través de este método. La colaboración en este proyecto resaltó la relevancia de aportes especializados en el fortalecimiento de las estructuras operativas.

Confiabilidad: Se estableció una etapa preliminar antes de iniciar el examen de los datos, la cual incorporó a un grupo seleccionado de colaboradores con el fin de optimizar el proceso de recopilación de información y asegurar su consistencia interna. Esta fase piloto arrojó resultados favorables, evidenciando un coeficiente de confiabilidad superior a 0.70 (consulte Anexo 4). Conforme a lo expuesto por Rodríguez et al. (2021), llevar a cabo una evaluación inicial es crucial para garantizar la precisión y solidez de la información obtenida, fortaleciendo así la fiabilidad de las herramientas utilizadas en la investigación.

Tabla 1

Confiabilidad

	Valor	Estado
Variable 1	0.765	
Variable 2	0.848	Confiable
Ambas variables	0.878	

Nota: Procesado en SPSS V26.00

3.5. Técnicas de procesamiento y análisis de datos

Se presentaron los hallazgos utilizando un análisis descriptivo que empleó tablas y gráficos para mostrar frecuencias y porcentajes. Este método permitió resaltar las características de cada variable y del tema investigado. También se llevó a cabo un análisis inferencial para determinar los coeficientes de correlación y los niveles de significancia, evaluando su relación en los fenómenos estudiados. La hipótesis fue aceptada si el nivel de significancia es menor a 0.050. Herramientas como SPSS V26.00 y Excel se usaron para procesar los datos, garantizando un análisis detallado y preciso.

CAPÍTULO IV PRESENTACIÓN Y ANÁLISIS DE LOS RESULTADOS

4.1. Presentación de resultados por variables

Figura 2

Análisis de la variable Robo

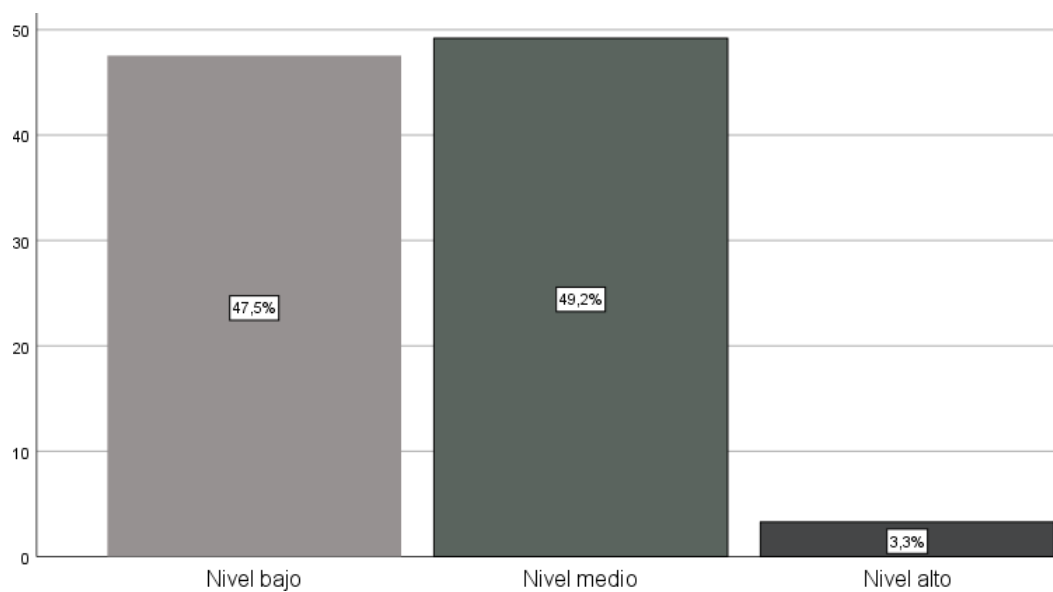

Nota: Procesado en SPSS V26.00

La sustracción de bienes ajenos de manera ilícita afecta directamente la percepción de seguridad en la sociedad, se genera un clima de desconfianza y temor en la población. Esta situación no solo pone en riesgo el patrimonio de las personas, sino que también se convierte en una constante amenaza a la tranquilidad ciudadana, lo que exige mayores esfuerzos por parte de las autoridades para mitigar este tipo de actos delictivos y promover la protección efectiva de los ciudadanos. Esto dejó en evidencia un nivel medio con predominancia del 49.20%.

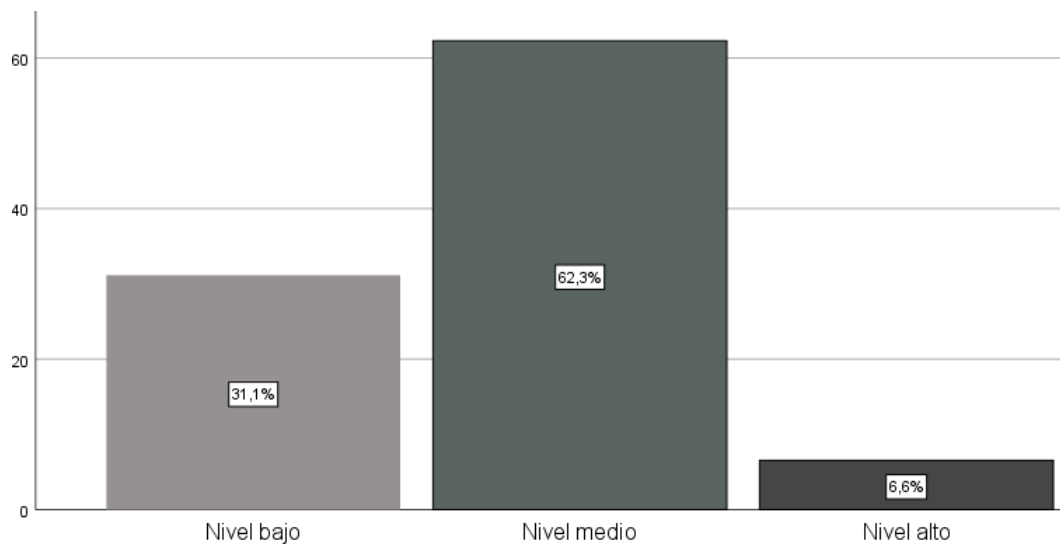
Figura 3*Análisis de la dimensión Lesiones leves*

Nota: Procesado en SPSS V26.00

Las agresiones físicas de menor gravedad suelen acompañar a los delitos contra la propiedad, estas generan un impacto negativo en la integridad física de las víctimas, aunque no comprometan de forma significativa su salud a largo plazo. No obstante, este tipo de lesiones refuerza la sensación de vulnerabilidad en los individuos, debilitando la confianza en las medidas preventivas y correctivas implementadas por el sistema de seguridad pública. Esto dejó en evidencia un nivel medio con predominancia del 62.30%.

Figura 4

Análisis de la dimensión Lesiones graves

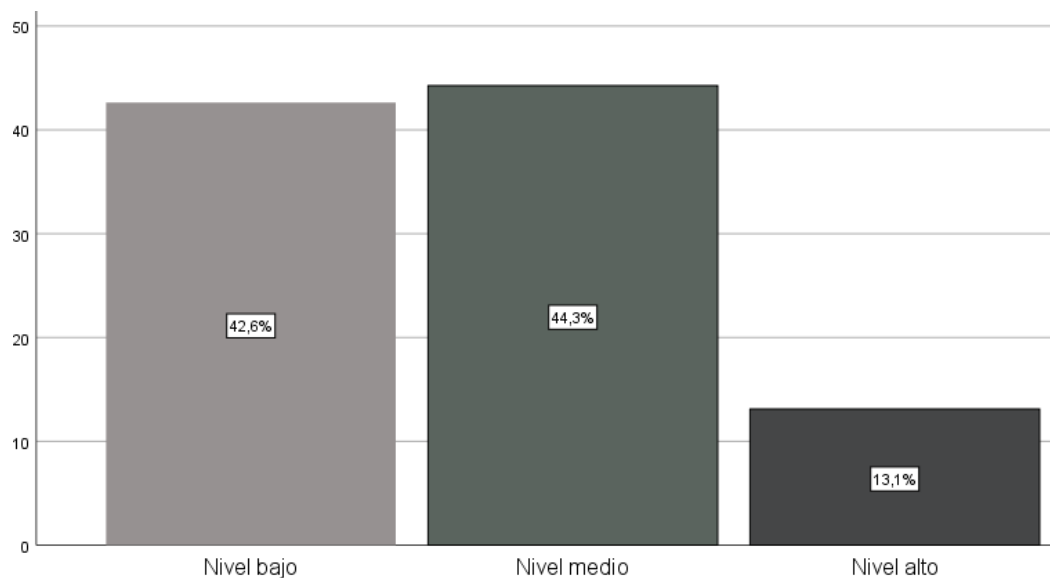

Nota: Procesado en SPSS V26.00

Los ataques físicos de mayor envergadura, que resultan en daños corporales severos, tienen un impacto devastador tanto a nivel físico como emocional en las víctimas, este tipo de incidentes agravan la percepción de inseguridad en la comunidad. La gravedad de estos hechos refleja la necesidad urgente de reforzar estrategias de prevención y respuesta ante la criminalidad, con el fin de salvaguardar de manera efectiva la integridad de los ciudadanos. Esto dejó en evidencia un nivel medio con predominancia del 44.30%.

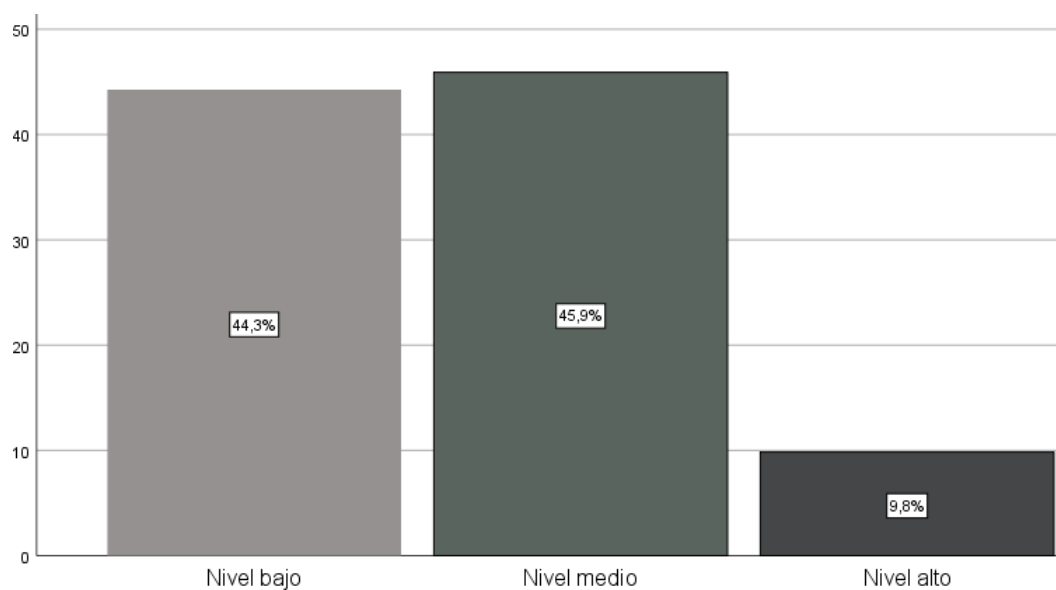
Figura 5*Análisis de la dimensión Daños psicológicos*

Nota: Procesado en SPSS V26.00

El efecto de los delitos trasciende el ámbito físico para afectar el bienestar emocional de las personas, los traumas psicológicos derivados de estas experiencias violentas pueden prolongarse en el tiempo. Estos daños alteran la calidad de vida de las víctimas, quienes viven con el temor constante de volver a ser objeto de actos delictivos, lo que obstaculiza su reintegración a una vida cotidiana segura y tranquila. Esto dejó en evidencia un nivel medio con predominancia del 45.90%.

Figura 6

Análisis de la variable Seguridad ciudadana

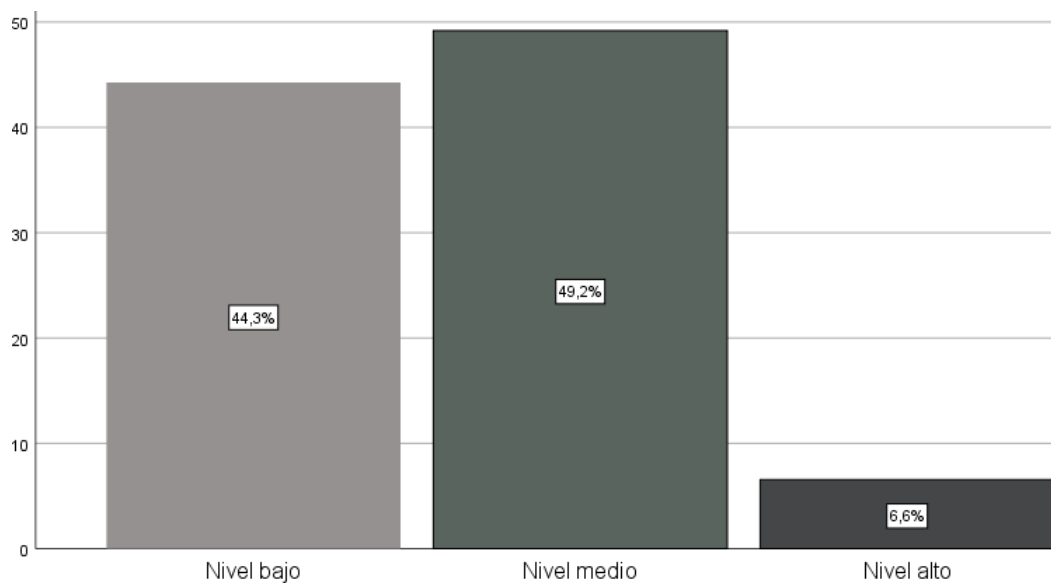

Nota: Procesado en SPSS V26.00

La protección integral de la población frente a la delincuencia requiere la implementación de estrategias de prevención y control, su efectividad radica en la capacidad de las autoridades para anticipar, responder y mitigar los riesgos que enfrentan los ciudadanos. La mejora continua de los mecanismos de seguridad se vuelve imprescindible para asegurar un entorno donde las personas puedan desarrollar sus actividades sin temor a ser víctimas de actos ilícitos. Esto dejó en evidencia un nivel medio con predominancia del 49.20%.

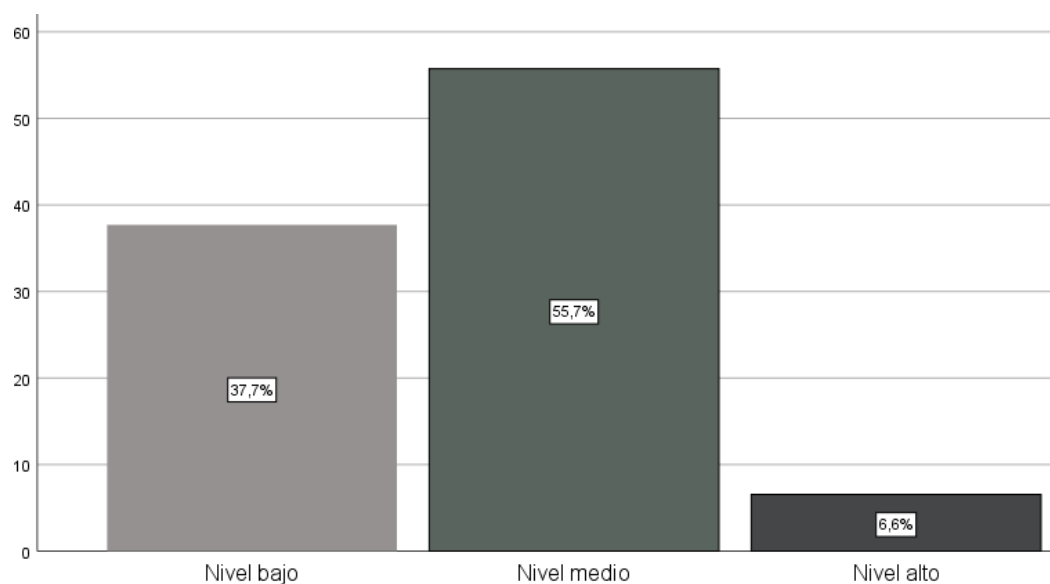
Figura 7*Análisis de la dimensión Patrullaje integrado*

Nota: Procesado en SPSS V26.00

La colaboración entre diversas entidades de seguridad potencia la capacidad de respuesta ante incidentes delictivos, el patrullaje conjunto permite una mayor cobertura territorial y optimiza la coordinación en situaciones de emergencia. Esta estrategia es clave para disuadir posibles delitos, ya que la presencia constante de fuerzas de seguridad en las calles contribuye a reducir los niveles de criminalidad y fortalecer la percepción de protección en la comunidad. Esto dejó en evidencia un nivel medio con predominancia del 55.70%.

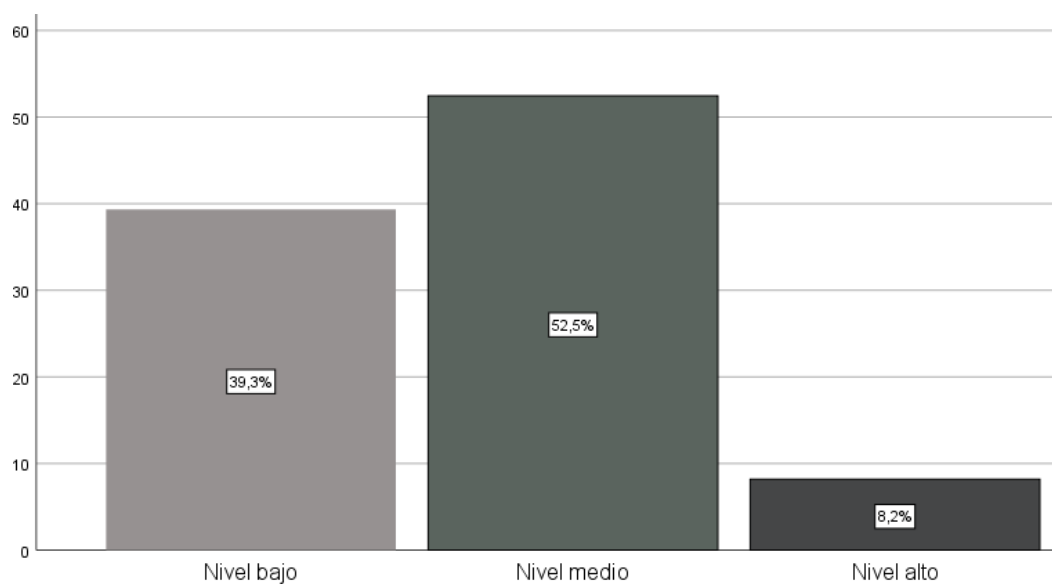
Figura 8*Análisis de la dimensión Participación ciudadana*

Nota: Procesado en SPSS V26.00

La cooperación activa de los residentes en las actividades de vigilancia y prevención resulta fundamental para complementar las acciones de las autoridades, la participación comunitaria fortalece la cohesión social y promueve una mayor conciencia sobre las dinámicas de seguridad. Este enfoque colaborativo facilita la identificación de riesgos potenciales y aumenta la capacidad de respuesta ante situaciones delictivas. Esto dejó en evidencia un nivel medio con predominancia del 52.50%.

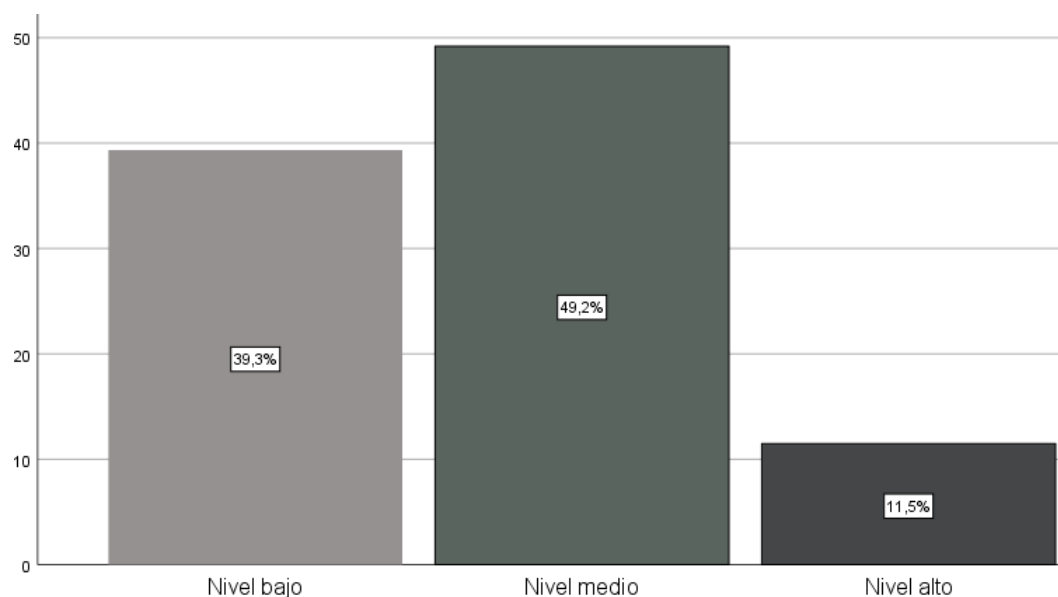
Figura 9*Análisis de la dimensión Comité de vigilancia*

Nota: Procesado en SPSS V26.00

La creación de instancias organizadas de monitoreo local permite una supervisión más cercana y constante de las condiciones de seguridad en una determinada área, los comités de vigilancia constituyen un puente entre la ciudadanía y las autoridades. Estos grupos comunitarios contribuyen a mejorar la efectividad de las medidas de seguridad, al facilitar la denuncia temprana de incidentes y generar mayor confianza en las políticas de protección pública. Esto dejó en evidencia un nivel medio con predominancia del 49.20%.

4.2. Contrastación de hipótesis

Prueba de normalidad

Tabla 2

Prueba de normalidad

	Kolmogorov Smirnov			Shapiro Wilk		
	Estadístico	Gl	Sig.	Estadístico	Gl	Sig.
Robo	,314	61	,000	,714	61	,000
Seguridad ciudadana	,289	61	,000	,747	61	,000

Nota: Procesado en SPSS V26.00

Dado que la cantidad de participantes en el estudio superó los 50, se decidió emplear técnicas estadísticas apropiadas para grandes conjuntos de información, como el test de Kolmogorov-Smirnov. La detección de un valor S inferior a 0.050 indicó que los datos no seguían una distribución estándar, lo que resaltó la necesidad de utilizar métodos no paramétricos más adaptables, como la correlación Rho de Spearman.

Prueba de correlación

Objetivo general

Tabla 3

Relación entre “Robo” y “Seguridad ciudadana”

		Seguridad ciudadana
Robo	Correlación	0.816
	Sigma	0.000
	N	61

Nota: Procesado en SPSS V26.00

Se identificaron asociaciones significativas entre los elementos de estudio evaluados, respaldados por una probabilidad estadística inferior a 0.050 (S). Los resultados revelaron una relación muy fuerte de 0.816, manteniendo un tipo de comportamiento directamente proporcional.

Objetivo específico 1

Tabla 4

Relación entre “Lesiones leves” y “Seguridad ciudadana”

		Seguridad ciudadana
Lesiones leves	Correlación	0.677
	Sigma	0.000
	N	61

Nota: Procesado en SPSS V26.00

Se identificaron asociaciones significativas entre los elementos de estudio evaluados, respaldados por una probabilidad estadística inferior a 0.050 (S). Los resultados revelaron una relación considerable de 0.677, manteniendo un tipo de comportamiento directamente proporcional.

Objetivo específico 2

Tabla 5

Relación entre “Lesiones graves” y “Seguridad ciudadana”

		Seguridad ciudadana
Lesiones graves	Correlación	0.780
	Sigma	0.000
	N	61

Nota: Procesado en SPSS V26.00

Se identificaron asociaciones significativas entre los elementos de estudio evaluados, respaldados por una probabilidad estadística inferior a 0.050 (S). Los resultados revelaron una relación muy fuerte de 0.780, manteniendo un tipo de comportamiento directamente proporcional.

Objetivo específico 3

Tabla 6

Relación entre “Daños psicológicos” y “Seguridad ciudadana”

		Seguridad ciudadana
Daños psicológicos	Correlación	0.800
	Sigma	0.000
	N	61

Nota: Procesado en SPSS V26.00

Se identificaron asociaciones significativas entre los elementos de estudio evaluados, respaldados por una probabilidad estadística inferior a 0.050 (S). Los

resultados revelaron una relación muy fuerte de 0.800, manteniendo un tipo de comportamiento directamente proporcional.

4.3. **Discusión de resultados**

El **objetivo general** sugiere que una correlación significativa de 0.816 entre el robo y la seguridad ciudadana refleja una problemática estructural. La implementación de medidas preventivas, junto con la presencia visible de vigilancia, resulta clave para reducir estos delitos. De esta manera, se fortalece la percepción de seguridad entre la población, creando un ambiente más confiable y protegido para los ciudadanos. De modo semejante, Barcos et al. (2023) evidenciaron que la presencia policial insuficiente contribuye al aumento de robos vehiculares, señalando una clara correlación con la falta de inversión en seguridad pública. Un dato relevante de su investigación es el vínculo entre las deficiencias económicas y la escasa vigilancia, lo que presenta una problemática similar a otros estudios, aunque con enfoques preventivos diferenciados según el contexto local y las capacidades económicas disponibles. De manera comparable, Manzano (2023) destacó la importancia de la organización y capacitación como herramientas clave para mejorar la seguridad en espacios públicos. En su análisis, se concluyó que estas acciones preventivas lograron una reducción considerable en los robos en las áreas intervenidas. A pesar de las coincidencias generales con otras investigaciones, el énfasis en la capacitación y organización de la comunidad establece una distinción respecto a enfoques más basados en la simple presencia policial o el uso de tecnología. La relación entre criminalidad y prevención en entornos públicos está directamente influenciada por la capacidad de los gobiernos para gestionar eficazmente los recursos de seguridad. Mientras las estrategias varían, el éxito a largo plazo se basa en la combinación de medidas preventivas y la colaboración comunitaria. No solo se trata de implementar tecnología o reforzar la presencia policial, sino de crear una cultura de seguridad que involucre tanto a los ciudadanos como a las instituciones, generando un efecto disuasivo integral. Por otro lado, se observa que las limitaciones en recursos afectan negativamente la efectividad de las políticas de seguridad. A su vez, Konini y Rokaj (2023) señalan que la intervención comunitaria en conjunto con autoridades es un factor clave para la reducción de delitos en espacios abiertos. De igual modo, Chocce et al. (2023) remarcan que la

capacitación continua del personal de seguridad mejora la respuesta ante situaciones delictivas, reforzando así la protección de la comunidad frente a posibles amenazas criminales.

Las lesiones leves, en base al **objetivo específico 1**, con una relación de 0.677 frente a la seguridad pública, revelan la importancia de una respuesta efectiva por parte de las autoridades. Estos actos no solo afectan la integridad de las personas, sino que, sin un manejo adecuado, pueden derivar en un incremento de la violencia. La prevención y la intervención temprana aseguran una mayor confianza en las políticas de protección ciudadana. De manera análoga, Yagual y Andrade (2023) encontraron que la participación comunitaria contribuyó significativamente a la reducción de delitos. En particular, se observó que la coordinación entre la comunidad y los cuerpos de seguridad fue clave para minimizar las amenazas. Aunque el enfoque fue diferente, ambos estudios coinciden en la importancia de la prevención como un mecanismo esencial para mejorar la seguridad y reducir riesgos en zonas urbanas. Igualmente, Huaroto (2023) demostró que la falta de control normativo y el aumento de la migración han incidido en la prevalencia del robo agravado, lo que contrasta con las conclusiones de otros estudios sobre lesiones leves. El estudio resalta que un enfoque más centrado en el control y cumplimiento podría haber mitigado los efectos delictivos, mostrando una diferencia en cuanto a la respuesta preventiva aplicada en distintos escenarios. Los actos que resultan en daños físicos moderados generan una percepción negativa en la comunidad, afectando directamente la sensación de seguridad. Para abordar esta problemática, es necesario implementar un enfoque integral que combine medidas preventivas, atención a las víctimas y la promoción de una cultura de respeto a la integridad física. La falta de acciones contundentes puede derivar en la escalada de estos eventos hacia delitos más graves. En otro ámbito, la influencia de factores externos, como la migración y la falta de controles adecuados, afecta directamente la capacidad de respuesta ante actos que comprometen la seguridad. Asimismo, Facendola et al. (2024) señalan que la coordinación interinstitucional resulta fundamental para prevenir la violencia y lesiones en espacios públicos, ya que una respuesta rápida genera mayor confianza. De forma similar, Kvasha et al. (2024) destacaron la relevancia de la integración comunitaria, sugiriendo que una mayor

cohesión entre los ciudadanos y autoridades puede reducir de manera efectiva los índices de violencia, incluyendo las lesiones leves.

La relación de 0.780, en base al **objetivo específico 2**, entre las lesiones graves y la seguridad pública refleja una necesidad urgente de mejorar tanto la infraestructura como las estrategias preventivas. Las medidas inmediatas de intervención, combinadas con una cobertura más amplia de vigilancia, son esenciales para mitigar el impacto social de estos actos. En conjunto, estas acciones promueven un entorno en el que la población pueda sentirse protegida frente a situaciones de alto riesgo. De manera similar, Ponte (2022) identificó la relevancia de la colaboración entre la ciudadanía y los cuerpos de seguridad para mitigar el robo agravado. A pesar de que el estudio se centró en otro tipo de delitos, ambos coinciden en la importancia de la participación comunitaria como factor clave. Sin embargo, en contraste, el enfoque en lesiones graves resalta la necesidad de infraestructura adecuada y medidas más inmediatas de protección. Asimismo, Cabrera (2023) concluyó que las políticas públicas ineficaces han generado mayor inseguridad, lo cual guarda cierta analogía con la situación de los eventos violentos que producen lesiones graves. Si bien el estudio se enfocó en delitos contra la propiedad, existe una similitud en la necesidad de un marco normativo adecuado que permita una reacción eficiente frente a los crímenes que afectan la integridad física de las personas. Los delitos que provocan graves daños corporales impactan profundamente no solo a las víctimas directas, sino a toda la comunidad. La percepción de seguridad en un entorno se ve severamente afectada cuando estos incidentes se presentan con frecuencia. Por ello, es esencial que las estrategias de prevención incluyan tanto medidas inmediatas de protección como un marco legal robusto que sancione eficazmente a los responsables. En este contexto, la falta de coordinación institucional complica la implementación de medidas preventivas eficaces. Igualmente, Opitz et al. (2024) han señalado que la infraestructura es crucial para responder a emergencias, ya que una rápida intervención puede reducir significativamente las consecuencias de un ataque violento. Por otro lado, Pazinato y Santos (2024) indican que la colaboración comunitaria fortalece las redes de protección, siendo clave para evitar que lesiones graves se conviertan en un patrón repetitivo en ciertos entornos vulnerables.

Los daños psicológicos, en cuanto al **objetivo específico 3**, con un coeficiente de 0.800 respecto a la seguridad ciudadana, revelan la importancia de adoptar un enfoque multidisciplinario en las políticas preventivas. Estos efectos emocionales pueden generar angustia prolongada, lo que subraya la necesidad de incluir no solo medidas de control físico, sino también de apoyo mental. La combinación de prevención y asistencia psicosocial puede reducir significativamente los niveles de estrés e inseguridad en la comunidad. De modo similar, Jaire y Lupaca (2023) encontraron una relación directa entre los daños psicológicos y la impunidad, evidenciando un coeficiente de 0.521 en su estudio. Si bien su enfoque se centró en la impunidad, ambos análisis coinciden en que los efectos psicológicos derivados de hechos violentos prolongan la sensación de inseguridad en las víctimas. No obstante, el estudio actual plantea un enfoque más integral al sugerir intervenciones psicosociales y preventivas. Igualmente, Romero (2022) resaltó el incremento de robos agravados debido a la falta de regulación, lo que también contribuye a los efectos psicológicos en las víctimas. Aunque el foco de su investigación fue distinto, ambos estudios reconocen la importancia de mejorar las estrategias de prevención. A diferencia de los daños patrimoniales, el impacto psicológico exige un enfoque más completo, abarcando tanto la protección física como la salud mental de las personas afectadas. Los daños psicológicos derivados de situaciones violentas afectan de manera más profunda y prolongada a las personas, en comparación con otras formas de victimización. Estas secuelas no solo alteran la calidad de vida de quienes las padecen, sino que también influyen en la percepción general de seguridad dentro de la comunidad. En este contexto, abordar los efectos emocionales debe ser parte central de las políticas públicas en materia de seguridad ciudadana. En otro sentido, los efectos psicológicos no pueden tratarse de manera aislada, ya que están directamente vinculados con las condiciones de seguridad y el entorno social. Además, McGill et al. (2024) indican que una respuesta integral frente a la violencia debe contemplar el bienestar mental como un pilar de las políticas de prevención, puesto que la mera intervención física no es suficiente. Asimismo, Polko y Kimic (2024) destacan la necesidad de coordinar esfuerzos entre las instituciones de seguridad y salud mental para brindar

un soporte integral a las víctimas, garantizando no solo su protección, sino también su rehabilitación psicológica tras un incidente violento.

CAPÍTULO V

CONCLUSIONES Y RECOMENDACIONES

5.1. Conclusiones

1. El robo demostró una relación significativa de 0.816 respecto a la seguridad ciudadana, por motivo que, la apropiación indebida de bienes constituye una de las principales amenazas para la tranquilidad en espacios públicos, la implementación de medidas preventivas es clave para disuadir estas acciones. La presencia visible de mecanismos de protección y vigilancia no solo reduce la posibilidad de estos incidentes, sino que también fortalece la percepción de protección entre los habitantes, promoviendo un entorno más seguro y confiable.

2. Las lesiones leves demostraron una relación significativa de 0.677 respecto a la seguridad ciudadana, por motivo que, los actos que implican daños físicos moderados afectan directamente la integridad de los ciudadanos, resulta indispensable generar respuestas rápidas y efectivas. La prevención de estos eventos, mediante la disuasión y el control constante, es fundamental para evitar la escalada de violencia. Además, la atención oportuna de estos casos asegura una percepción más positiva de las acciones destinadas a resguardar la integridad física de las personas.

3. Las lesiones graves demostraron una relación significativa de 0.780 respecto a la seguridad ciudadana, por motivo que, los incidentes que provocan consecuencias corporales severas tienen un impacto social significativo, es esencial contar con una infraestructura adecuada para mitigar tales sucesos. La pronta intervención y la cobertura extendida de medidas de protección resultan cruciales

para disminuir la gravedad de estos actos y proporcionar un entorno en el que los ciudadanos se sientan respaldados y protegidos frente a eventos de alto riesgo.

4. Los daños psicológicos demostraron una relación significativa de 0.800 respecto a la seguridad ciudadana, por motivo que, las consecuencias emocionales derivadas de situaciones violentas afectan de manera prolongada a quienes las padecen, es imprescindible implementar estrategias que no solo aborden los riesgos físicos, sino también los efectos en el bienestar mental. La constante sensación de inseguridad puede generar estados de angustia y estrés, lo que demanda un enfoque integral que contemple tanto la prevención como el apoyo psicosocial a las víctimas.

5.2. Recomendaciones

1. Resulta pertinente recomendar a los jueces penales del Distrito Judicial de Tacna que, al analizar los delitos de robo en el contexto de la seguridad ciudadana, profundicen en estudios interdisciplinarios que incluyan la criminología y la sociología urbana. Esta aproximación permitirá comprender mejor las motivaciones detrás del robo y cómo las dinámicas sociales influyen en su ocurrencia. Para lograrlo, es clave que las decisiones judiciales se fundamenten no solo en la normativa penal, sino también en un análisis profundo de las condiciones socioeconómicas que propician estos delitos. El propósito de esta recomendación es que los jueces puedan emitir resoluciones que consideren medidas preventivas y no únicamente punitivas, lo que contribuiría a una disminución más efectiva de la criminalidad en la zona.

2. Es aconsejable que los jueces penales del Distrito Judicial de Tacna fortalezcan su conocimiento sobre la conexión entre las lesiones leves y la percepción de seguridad en la comunidad, a través de la participación en foros de discusión con especialistas en derechos humanos y seguridad pública. Esta interacción les permitirá acceder a perspectivas que usualmente no están presentes en los casos judiciales, pero que resultan esenciales para comprender el impacto psicológico y social de estos delitos menores en la ciudadanía. El fin de esta recomendación es que los jueces adopten un enfoque más integral, que contemple tanto la protección de la integridad física como la restauración de la confianza ciudadana en el sistema de justicia, a través de sanciones proporcionales y programas de reintegración del agresor en la comunidad.

3. Es recomendable que el defensor público del Ministerio de Justicia fortalezca sus habilidades en el tratamiento de casos relacionados con lesiones graves y su impacto en la seguridad ciudadana, mediante la participación en programas de formación orientados a la protección de los derechos de las víctimas. Dicha formación debería incluir análisis multidisciplinarios que abarquen no solo el aspecto penal, sino también el acceso a servicios médicos, rehabilitación y medidas de protección en casos de agresiones que afecten gravemente la integridad física. El objetivo de esta recomendación es que el defensor público no solo

garantice una adecuada defensa legal, sino que también promueva el acceso a mecanismos de justicia restaurativa y protección a largo plazo para la víctima, lo cual contribuye a una mayor sensación de seguridad en la comunidad.

4. Es oportuno sugerir al defensor público del Ministerio de Justicia que preste especial atención a los casos de daños psicológicos vinculados a delitos, con un enfoque que incorpore el acceso a evaluaciones psicológicas tempranas y continuas para las víctimas. Esto permitiría que la defensa no solo se enfoque en la resolución penal, sino también en garantizar que las secuelas emocionales y psicológicas sean adecuadamente abordadas en los procesos judiciales. La finalidad de esta recomendación es que, al atender integralmente estos casos, el defensor pueda contribuir a la reparación del daño, promoviendo la seguridad ciudadana a través de la atención y protección de las víctimas de trauma psicológico, lo que mejora la percepción de justicia y apoyo institucional.

BIBLIOGRAFÍA

- Anampa, M. (2020). *Análisis de la seguridad ciudadana y los delitos de robo en el Distrito Fiscal de Lima Norte, Carabayllo 2020* [Informe de pregrado]. Universidad César Vallejo. https://repositorio.ucv.edu.pe/bitstream/handle/20.500.12692/80596/Anampa_TMM-SD.pdf?sequence=1&isAllowed=y
- Barcos, I.; Morejón, K. y Cruz, I. (2023). Método neutrosófico para evaluar la seguridad ciudadana y su relación con el incremento del delito robo de vehículos en la ciudad de Babahoyo año 2022. *Revista de investigación científica de la asociación Latinoamérica de ciencias neutrosóficas*, 29 (2023), 1 – 12. <https://fs.unm.edu/NCML2/index.php/112/article/view/423>
- Cabrera, Z. (2023). *Prevención del delito de robo agravado en el marco de la seguridad ciudadana en el Callao, 2021-2022* [Informe de posgrado]. Universidad César Vallejo. <https://repositorio.ucv.edu.pe/handle/20.500.12692/111400>
- Chocce, J.; Andrade, L.; Hernández, D. y Cabanillas, M. (2023) Use of mobile applications in citizen security. *Bulletin of Electrical Engineering and Informatics*, 12, (4), 2328 - 2339. DOI: 10.11591/eei.v12i4.5227
- Emerson, R. (2024) Citizen security in Mexico: Legacies of distrust. *Latin American Policy*, 15, (1), 9 - 25. DOI: 10.1111/lamp.12326
- Eterovic, R. (2023) Citizen security. *Anales de Literatura Chilena*, 1, (40), 359 - 361. DOI: 10.7764/ANALESLITCHI.40.27
- Eterovic, R. (2023) Manuscript of the story "Citizen Security", written on a paper napkin. *Anales de Literatura Chilena*, 1, (40), 353 - 357. DOI: 10.7764/ANALESLITCHI.40.26
- Facendola, R.; Ottomano, G.; Boni, A.; Acciani, C. y Roma, R. (2023) Profiling Citizens on Perception of Key Factors of Food Security: An Application of K-Means Cluster Analysis. *Sustainability (Switzerland)*, 15, (13), 15 - 51. DOI: 10.3390/su15139915

- Garcete, M. (2021). Análisis dogmático del funcionalismo actual. *Revista jurídica*, 1 (11), 1 – 12. <https://ojs.ministeriopublico.gov.py/index.php/rjmp/article/view/182>
- Giménez, J.; Echevarría, L. y Molina, A. (2023) Citizen security and urban commuting in Latin America. *Urban Studies*, 60, (13), 2585 - 2611. DOI: 10.1177/00420980231158035
- González, M. (2023) Presentation of the story "Citizen Security" by Ramón Díaz Eterovic. *Anales de Literatura Chilena*, 1, (40), 351 - 352. DOI: 10.7764/ANALESLITCHI.40.25
- Guillén, O.; Sánchez, M. y Begazo, L. (2020). *Pasos para elaborar una tesis de tipo correlacional bajo el enfoque cuantitativo, variable categórico, escala ordinal y la estadística no paramétrica*. Editorial CLIIC. https://cliic.org/2020/Taller-Normas-APA-2020/libro-elaborar-tesis-tipo-correlacional-octubre-19_c.pdf
- Huaroto, B. (2023). *Seguridad ciudadana y robo agravado en el distrito de San Martín de Porres, Año 2022* [Informe de pregrado]. Universidad César Vallejo. <https://repositorio.ucv.edu.pe/handle/20.500.12692/130178>
- Jaire, J. y Lupaca, C. (2023). Delito de robo y su impunidad en el distrito judicial de Tacna, 2022 [Informe de pregrado]. Universidad José Carlos Mariátegui. https://repositorio.ujcm.edu.pe/bitstream/handle/20.500.12819/2301/Juan-Christian_tesis_titulo_2023.pdf?sequence=1&isAllowed=y
- Konini, I. y Rokaj, I. (2023) Privacy vs Security: A Critical Review of Albanian Law and Citizen Rights. *Academic Journal of Interdisciplinary Studies*, 12, (5), 82 - 94. DOI: 10.36941/ajis-2023-0128
- Kvasha, S.; Pavlenko, O.; Vakulenko, V.; Moroz, M. y Liu, X. (2024) Diet of ukrainian citizens as a component of food security in the conditions of the martial law. *Agricultural and Resource Economics*, 10, (1), 228 - 259. DOI: 10.51599/are.2024.10.01.10

- Ledwon, P. (2023) The National Raw Materials Policy in Poland as an instrument of implementation of the constitutional principle of ensuring the security of citizens (Article 5 of the Constitution of the Republic of Poland). *Journal of Agricultural and Environmental Law*, 18, (35), 100 - 114. DOI: 10.21029/JAEL.2023.35.100
- Manzano, A. (2023). *Efectividad de la capacitación en seguridad ciudadana para la prevención del robo a personas en el distrito Ambato norte, enero-abril 2023* [Informe de posgrado]. Universidad UNIANDES. <https://dspace.uniandes.edu.ec/handle/123456789/17011>
- Marchand, M. (2024) Citizen security revisited: Whose security/ies are we talking about?. *Latin American Policy*, 15, (1), 26 - 38. DOI: 10.1111/lamp.12332
- Mas, G. y Ullauri, I. (2023). *La seguridad ciudadana y el incremento de robos en el distrito de Ventanilla, 2022* [Informe de pregrado]. Universidad César Vallejo. https://repositorio.ucv.edu.pe/bitstream/handle/20.500.12692/134506/Mas_GG-Ullauri_OIA-SD.pdf?sequence=1&isAllowed=y
- McGill, D.; Boesten, J.; Idler, A. y Palma, O. (2024) From Vicious to Virtuous Cycles: A Conceptual Framework on (De-)Marginalisation and Citizen Security in Colombia. *Bulletin of Latin American Research*, 43, (1), 18 - 31. DOI: 10.1111/blar.13465
- Medina, E.; Hurtado, J. y Hernández, M. (2023) Multidimensional analysis of perceptions of security and citizen coexistence in Colombia. *Dilemas*, 16, (3), 22 - 61. DOI: 10.4322/dilemas.v16.n.3.52261
- Opitz, C.; Pfeifer, H. y Geis, A. (2024) Controlled Politicisation: Citizens' Dialogues and the Development of the First National Security Strategy in Germany. *Politische Vierteljahresschrift*, 1, (1), 1 - 12. DOI: 10.1007/s11615-024-00548-9
- Pazinato, E. y Santos, J. (2024) Democracy, rule of law and citizen security (and justice) governance in Latin America and the Caribbean. *Civitas*, 24, (1), 1 - 12. DOI: 10.15448/1984-7289.2024.1.44163

- Polko, P. y Kimic, K. (2024) National Map of Security Threats as a Citizen Involvement Tool for Planning Safer Urban Public Spaces. *Urban Planning*, 9, (1), 56 - 71. DOI: 10.17645/up.7156
- Ponte, D. (2022). *Seguridad ciudadana y robo agravado en el distrito del Callao, 2021* [Informe de posgrado]. Universidad César Vallejo. <https://repositorio.ucv.edu.pe/handle/20.500.12692/88937>
- Romero, V. (2022). *Caracterización del proceso sobre el delito de robo agravado en grado de tentativa, en el expediente N°. 01039-2016-51-2301-JR-PE-01, del distrito judicial de Tacna - Lima, 2020* [Informe de pregrado]. ULADECH. <https://repositorio.uladech.edu.pe/handle/20.500.13032/30319>
- Runyan, A. (2024) Problematizing “Security” in Citizen Security: A feminist security studies critique of Mexico's “feminist” foreign policy and women, peace and security projects. *Latin American Policy*, 15, (1), 39 - 54. DOI: 10.1111/lamp.12331
- Stamatiou, Y.; Halkiopoulos, C. y Antonopoulou, H. (2023) A Generic, Flexible Smart City Platform focused on Citizen Security and Privacy. *ACM International Conference Proceeding Series*, 1, (1), 232 - 236. DOI: 10.1145/3635059.3635095
- Stoesslé, P. (2024) What security and for whom? The social construction of exclusion of migrants from citizen security and health security in Mexico. *Latin American Policy*, 15, (1), 55 - 78. DOI: 10.1111/lamp.12325
- Vargas, C. (2024). Anomia y extinción de dominio una mirada fundamentadora a la figura constitucional. *Revista derecho penal y criminología*, 45 (118), 271 – 298. <https://dialnet.unirioja.es/servlet/articulo?codigo=9250386>
- Winter, P. (2024) The Paradoxical Reality of Welfare Professionals: Encounters Between Welfare Professionals and Citizens Within Social Security in the Netherlands. *Palgrave Socio-Legal Studies*, 1, (1), 103 - 123. DOI: 10.1007/978-3-031-46637-3_6

Yagual, P. y Andrade, J. (2023). Participación Comunitaria y Seguridad Ciudadana en el Barrio 6 de Enero, 2022. *Revista 593 Digital Publisher CEIT*, 8 (4), 380 – 391. <https://dialnet.unirioja.es/servlet/articulo?codigo=9124354>

ANEXOS

Anexo 1 Matriz de consistencia de la investigación

Problemas de investigación	Objetivos de investigación	Hipótesis de investigación	Variables	Metodología
Problema general	Objetivo general	Hipótesis general	Variable 1	
¿Cuál es la relación entre el robo y la seguridad ciudadana, de acuerdo con la perspectiva de expertos en derecho, en el Distrito Judicial de Tacna, 2024?	Determinar la relación entre el robo y la seguridad ciudadana, de acuerdo con la perspectiva de expertos en derecho, en el Distrito Judicial de Tacna, 2024	Existe relación significativa entre el robo y la seguridad ciudadana, de acuerdo con la perspectiva de expertos en derecho, en el Distrito Judicial de Tacna, 2024	Robo	Tipo de investigación Tipo básica Diseño de la investigación: Diseño no experimental, correlacional, transversal Población y muestra Población: 61 especialistas Muestra: 61 especialistas Tipo de muestra Censal Técnica de recolección de datos Encuesta Instrumento Cuestionario
Problemas específicos	Objetivos específicos	Hipótesis específicas	Dimensiones	
<ul style="list-style-type: none"> ¿Cuál es la relación entre la dimensión lesiones leves y la seguridad ciudadana, de acuerdo con la perspectiva de expertos en derecho, en el Distrito Judicial de Tacna, 2024? ¿Cuál es la relación entre la dimensión lesiones graves y la seguridad ciudadana, de acuerdo con la perspectiva de expertos en derecho, en el Distrito Judicial de Tacna, 2024? ¿Cuál es la relación entre la dimensión daños psicológicos y la seguridad ciudadana, de acuerdo con la perspectiva de expertos en 	<ul style="list-style-type: none"> Establecer la relación entre la dimensión lesiones leves y la seguridad ciudadana, de acuerdo con la perspectiva de expertos en derecho, en el Distrito Judicial de Tacna, 2024 Establecer la relación entre la dimensión lesiones graves y la seguridad ciudadana, de acuerdo con la perspectiva de expertos en derecho, en el Distrito Judicial de Tacna, 2024 Establecer la relación entre la dimensión daños psicológicos y la seguridad ciudadana, de acuerdo con la perspectiva de expertos en derecho, en el Distrito Judicial de Tacna, 2024 	<ul style="list-style-type: none"> Existe relación significativa entre la dimensión lesiones leves y la seguridad ciudadana, de acuerdo con la perspectiva de expertos en derecho, en el Distrito Judicial de Tacna, 2024 Existe relación significativa entre la dimensión lesiones graves y la seguridad ciudadana, de acuerdo con la perspectiva de expertos en derecho, en el Distrito Judicial de Tacna, 2024 Existe relación significativa entre la dimensión daños psicológicos y la seguridad ciudadana, de acuerdo con la perspectiva de expertos en 	Lesiones leves Lesiones graves Daños psicológicos <hr/> Variable 2 <hr/> Seguridad ciudadana <hr/> Dimensiones <hr/> Patrullaje integrado Participación ciudadana Comité de vigilancia	

derecho, en el Distrito Judicial
de Tacna, 2024?

derecho, en el Distrito Judicial de
Tacna, 2024
